

Adı ve Soyadı : Altan İPLİKÇİ
Doğum yeri ve yılı : Trabzon, 1938
Bitirdiği Tıp Fakültesi ve yılı : İstanbul Tıp Fak. 1963
Patoloji İhtisası yaptığı yer : İstanbul Üniversitesi Tıp
Fakültesi Genel Patoloji
ve Patolojik Anatomi Kü.
Patolog olduğu yıl : 1968

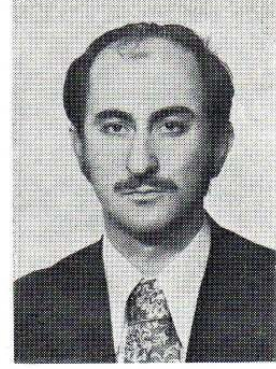

Kısa hayat hikâyesi : 1938 yılında Trabzon'da doğmuş, İlk, orta ve lise tahsilini aynı kentte yapmıştır. 1963 yılında İstanbul Tıp Fakültesini bitirerek, 1963-1965 yılları arasında askerlik görevini tamamlamıştır. 1965-1968 yılları arasında Patoloji ihtisası yaptıktan sonra, 1973 yılında Üniversite Doçenti ünvanını almıştır. Halen, İstanbul Tıp Fakültesi Genel Patoloji ve Patolojik Anatomi kürsüsünde göreve devam etmektedir.

Medeni hali ve çocuk sayısı : Evli, 1
İş adresi : İ.Ü. Tıp Fak. Genel Patoloji ve Patolojik Anatomi kürsüsü
Ev adresi : Sarayardı Sok. Aydın Apt. Daire No: 15 Acıbadem/Kadıköy
Patolojide ilgi duyduğu konular : Ginekopatoloji
Yayımları :

Y A Y I N L A R

- 1 — İplikçi, A. : Cerrahpaşa Tıp Bült. 1: 48-55 (1971).
- 2 — İplikçi, A. : Cerrahpaşa Tıp Bült. 4: 246-253 (1971)
- 3 — Dizdaroğlu, F. ve İplikçi, A. : Türk Jin. Obstet. Mecm. 8: 41-53 (1971).
- 4 — İplikçi, A. : Haydarpaşa Nümune Hast. Tıp Der. 5: 477-481 (1971).
- 5 — Turhan, B. ve İplikçi, A. : Tıp Fak. Mecm. 34: 433-444 (1971).
- 6 — İplikçi, A. ve Uysal, V. : Cerrahpaşa Tıp Bült. 5: 46-55 (1972).
- 7 — Erez, S., Kazancıgil, A., Onarır, R. ve İplikçi, A. : Haseki Tıp Bült. 9: 234-242 (1972).
- 8 — Öztürk, M. ve İplikçi, A. : Cerrahpaşa Tıp Bült. 5: 804-811 (1972).
- 9 — Pars, B., İplikçi, A., Alemardoğlu, K. ve Eraslan, A. : Tıp Fak. Mecm. 35: 804-811 (1972).
- 10 — Öbek, A., Anđ, Ö., Petorak, İ., İplikçi, A., Büğet, E., Erođlu, L. ve Güngör, M. : Chemotherapy 19: 171-178 (1973).
- 11 — Öbek, A., Anđ, Ö., İplikçi, A., Erođlu, L. ve Güngör, M. : Tıp Fak. Mecm. 36: 681-687 (1973).
- 12 — Öbek, A., Anđ, Ö., İplikçi, A., Erođlu, L., Güngör, M. ve Güvener, Z. : Tıp Fak. Mecm. 36: 688-692 (1973).
- 13 — İplikçi, A. ve Dizdaroğlu, F. : Tıp Fak. Mecm. 36: 576-586 (1973).
- 14 — İplikçi, A., Yenerman, M. ve Çevikbaş, U. : Tıp Fak. Mecm. 36: 923-935 (1973).
- 15 — İmren, H., İplikçi, A., Petorak, İ. : Tıp Fak. Mecm. 36: 698-705 (1973).
- 16 — Hülago, C., Erez, S., Palandöken, H. and İplikçi, A. : Med. Bull. İstanbul 7: 100-104 (1974).
- 17 — Petorak, İ., İplikçi, A., Öbek, A., Anđ, Ö., Büğet, E., Erođlu, L. ve Güngör, M. : Patoloji Bült. 1: 295-309 (1974).
- 18 — Öbek, A., Anđ, Ö., İplikçi, A., Güvener, Z., Erođlu, L., Güngör, M. and Yurtkuran, M. : Chemotherapy 21: 67-72 (1975).
- 19 — İplikçi, A., Serdarođlu, K. ve Dizdarođlu, F. : Tıp Fak. Mecm. 38: 661-670 (1975).
- 20 — İplikçi, A. ve Serdarođlu, K. : Tıp Fak. Mecm. 38: 49-559 (1975).

T E Z L E R

- 1 — Thymoma'lar (İhtisas tezi) (1968)
- 2 — Östrogen etkisinin Glandüler hiperplazi ve korpus karsinomuyla ilgisinin histopatolojik yönden araştırılması (Doçentlik tezi) (1973).

TEBLİĞ İLE KATILDIĞI KONGRELER VE SİMPOZYUMLAR

- 1 — I. Ulusal Patoloji Kongresi Ankara (1973).
- 2 — XXIII. Milli Türk Tıp Kongresi İzmir (1974).
- 3 — III. Elektron Mikroskopi Simpozyumu İzmir (1974).
- 4 — II. Ulusal Patoloji Kongresi İstanbul (1975).
- 5 — IV. Elektron Mikroskopi Simpozyumu İstanbul (1976).